



La Boletina de ORMUSA



Forjando un futuro digno y de igualdad para la mujer

–

No. 12 /2011

Observatorio Laboral y Económico

“Impacto de la crisis económica mundial en las trabajadoras de las maquilas en Centroamérica”

Contenido

- Diagnóstico, “Impacto de la crisis económica mundial en las trabajadoras de las maquilas en Centroamérica”.
- Resumen de actividades desarrollo local.

Los artículos pueden ser reproducidos citando la fuente. Estos son de exclusiva responsabilidad de los o las autoras.

Con el apoyo de:



La presente publicación ha sido elaborada con la asistencia de la Unión Europea e Hivos. El contenido de la misma es responsabilidad exclusiva de ORMUSA y en ningún caso debe considerarse que refleja los puntos de vista de la Unión Europea y agencias donantes.



Créditos

Jeannette Urquilla- Directora ejecutiva
Patricia Portillo – Coordinación y redacción

Visítanos en:

www.ormusa.org
<http://observatoriolaboral.ormusa.org>
<http://observatoriodeviolencia.ormusa.org>

La Red Centroamericana de mujeres en solidaridad con las trabajadoras de maquila, integrada por el Movimiento de Mujeres María Elena Cuadra, MEC, de Nicaragua, la Asociación de Mujeres en Solidaridad, AMES, de Guatemala, la Colectiva de Mujeres Hondureñas, CODEMUH, de Honduras y la Organización de Mujeres Salvadoreñas por la Paz, ORMUSA, El Movimiento de Mujeres, Mélida Anaya Montes, Las Mélicas y Movimiento Salvadoreño de Mujeres, MSM, de El Salvador, presentaron en el mes de diciembre el diagnóstico “Impacto de la crisis económica mundial en las trabajadoras de las maquilas en Centroamérica 2007-2010”, el cual se realizó en los cuatro países, donde cada uno realizó su presentación.

El documento constituye un análisis regional, el cual muestra una síntesis de los principales hallazgos encontrados en cada país y presenta recomendaciones con un enfoque global. Analiza el comportamiento del sector maquila durante el período 2005-2007 (antes de la crisis) así como la situación de las mujeres trabajadoras, con el fin de tener un punto de comparación con el período de crisis entre el 2008-2010. De igual forma se describen los efectos que la crisis ha tenido en el sector textil de la región especialmente en las mujeres trabajadoras de maquila.

El análisis se compone de tres partes: El Sector maquila en Centroamérica, 2005-2007, parte dos: La crisis económica mundial, 2007-2010 y la parte tres: Conclusiones y Recomendaciones.

En el caso de Guatemala sobresalen en su diagnóstico temas como: Las maquilas, ¿alternativa ante la crisis?; Perfil económico, social y demográfico de las mujeres ocupadas en el sector de la maquila; ¿Existe un crecimiento de la participación masculina en este tipo de empleo?; El Tratamiento legal y político del empleo en las maquilas; ¿Cuáles son las principales demandas insatisfechas en el trabajo en las maquilas?.

En el caso de El Salvador, se hace un análisis sobre: El comportamiento del sector maquila, 2005-2007; Situación de las mujeres trabajadoras de la maquila, 2005-2007 y un Estudio de casos para identificar los efectos de la crisis económica en la mujer trabajadora.

Por su parte, el estudio de Honduras destaca temas como: Inserción de mujeres y hombres en la maquila; Alternativas de formación laboral para su transitar a otros empleos; Condiciones de trabajo e impacto en sus vidas y la de sus familias; La Dinámica migratoria y Vacíos legales y de políticas públicas.



De igual forma, Nicaragua, destaca entre sus temas: Orígenes de la crisis; Efectos de la crisis en la población joven; Efectos socioeconómicos de las crisis en Centroamérica y Medidas gubernamentales ante esta situación.

Con este diagnóstico la Red espera contribuir al análisis sobre el impacto de la crisis económica en el empleo y en la vida de las mujeres trabajadoras de la maquila a nivel centroamericano, analizando sus condiciones de vida y trabajo, para identificar cambios legislativos y líneas de política pública prioritarios frente a este tema.

Uno de sus objetivos es dimensionar y caracterizar el impacto de la crisis económica en la industria textil y vestuario en cada país y sus implicaciones en la vida y autonomía de las mujeres trabajadoras en particular, utilizando categorías de análisis tales como: autonomía económica, salarios, relaciones de poder, derechos laborales, género y discriminación; igualdad de oportunidades y violación de derechos ante cierres de empresas.

Diseñar recomendaciones y estrategias en la normativa y en la política pública tendientes a la superación de los problemas detectados a nivel nacional y centroamericano. En particular, las políticas relacionadas con los ámbitos priorizados por la REDCAM: jornada laboral, ingresos, salud y seguridad social, prestaciones y organización.

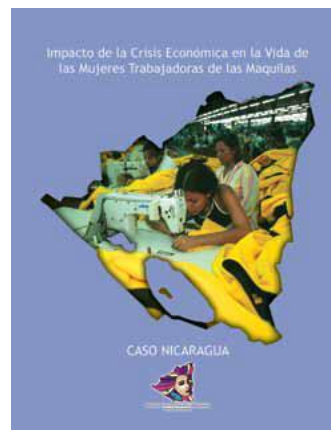
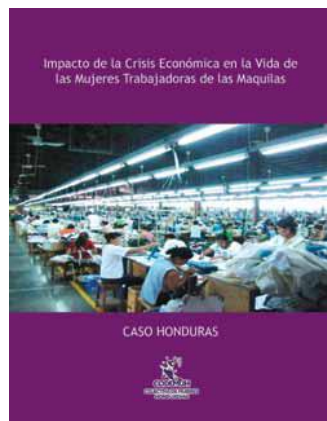
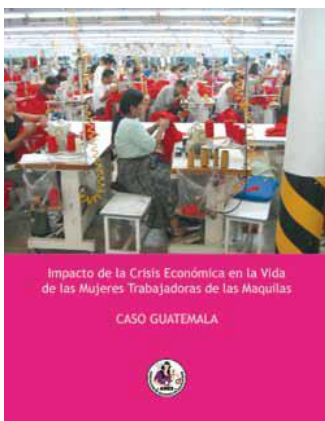

Resumen de actividades

Desarrollo local

Intercambio de círculos de lectura con docentes

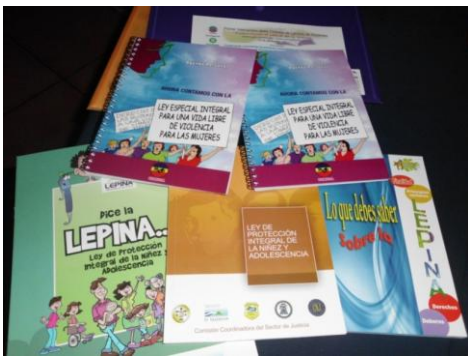

Como parte del proyecto: Construyendo comunidades de prácticas y conocimientos en tres municipios de El Salvador, ORMUSA, realizó en el mes de diciembre un intercambio entre círculos de lectura de docentes de los centros escolares: San Francisco Amatepe y Centro Escolar San Marcos Jiboa de San Luis Talpa; Centro Escolar La Cangrejera y Centro Escolar San Rafael Abajo, de La Libertad; Centro Escolar Dulce Nombre y Complejo Educativo Dulce Nombre, de San Pedro Masahuat.



En la actividad participaron más de 35 docentes, quienes recibieron una capacitación sobre la Ley de Protección Integral de la Niñez y Adolescencia, LEPINA impartida por una representante de la Procuraduría para la Defensa de los Derechos Humanos, PDDH. De igual forma se formaron grupos de trabajo para realizar una evaluación de la participación en los círculos de lectura y luego expusieron aquellos elementos que consideraban como importantes cambios tras la experiencia. Al finalizar las y los

docentes manifestaron haber ampliado sus conocimientos sobre los derechos de la niñez y adolescencia, derechos de las mujeres, historia de los municipios en los que se encuentran sus centros escolares, además de la satisfacción de tener un espacio en el que pueden analizar, compartir y respetar el pensamiento diverso, y reflexionar sobre lo que se lee y mejorar o iniciar el hábito de la lectura.

Además, consideran que el Círculo de lectura es como una herramienta de suma importancia para el desarrollo de sus clases, ya que les facilita hablar sobre diversos temas con mayor propiedad y además como un elemento de crecimiento personal y profesional.

Intercambio de experiencias

Intercambio de Redes locales



Por tercer año consecutivo, ORMUSA realizó el intercambio de trabajo entre las Redes Locales de Prevención y Atención de la violencia de género contra las mujeres. La jornada se dividió en dos partes, una de capacitación y reflexión y otra de intercambio de experiencias.

En la actividad se reflexionó sobre los contextos municipales en el marco de la entrada en vigencia de la Ley Especial Integral para una vida libre de violencia para las mujeres, LEIV, y lecciones aprendidas en el abordaje integral a mujeres en situación de violencia. Como parte de la capacitación para las redes se impartió diferentes ponencias, entre ellas el Informe sobre Femicidios, realizado por la Procuraduría para la Defensa de los Derechos Humanos, impartido por la Licda. Raquel Caballero, Procuradora Adjunta de la Mujer y la Familia.

De igual forma, se expuso la importancia de los Observatorio Municipales de Violencia, como herramienta de análisis para acciones de prevención y atención de violencia de los municipios participantes, San Luis Talpa, San Pedro Masahuat, San Antonio Masahuat, La Libertad, Ciudad Arce, Zaragoza y Olocuilta.

Intercambio de grupos de autoayuda





Más de 100 mujeres participaron en el intercambio de experiencias entre mujeres de grupos de autoayuda realizado en el mes de diciembre en el Centro de Capacitación Vocacional, Rosa Alba Lara, de ORMUSA, ubicado en Olocuilta. El intercambio permitió: Conocer los contextos municipales a nivel de los cinco territorios de intervención (situación de violencia contra las mujeres, existencia de mecanismos institucionales y nivel de organización), entre otros. Conocer la experiencia de funcionamiento de cada grupo de autoayuda.

Además las participantes de cada grupo elaboraron por comunidad, su mapa de riesgo y de miedo en el tema de violencia contra las mujeres, donde identificaron los recursos con los que cuentan. Estos intercambios de experiencia permiten el interaprendizaje, la comunicación y la reflexión colectiva de las lecciones aprendidas, prácticas y desafío en la atención de mujeres en situación de violencia.

Jornada de capacitación con mujeres jóvenes como potenciales facilitadoras de grupos de autoayuda de adolescentes y jóvenes.



Con el fin de desarrollar habilidades como potenciales facilitadoras de grupos de autoayuda de adolescentes y jóvenes, ORMUSA desarrolló una jornada de capacitación donde se reflexionó sobre las dos leyes aprobadas en beneficio de las mujeres durante el año 2011 como: Ley Especial Integral para una vida libre de violencia para las mujeres y Ley de Igualdad Equidad y Erradicación de la discriminación contra la mujer.

Además se realizó un ejercicio de reflexión y discusión colectiva de forma amigable para las jóvenes y sus contextos municipales. En la jornada participaron más de 30 adolescentes y jóvenes.



Jornada de capacitación y cuidado para mujeres facilitadoras de grupos de autoayuda

A través de la jornada se logró trabajar con las mujeres participantes aspectos relacionados al funcionamiento de cada grupo, los valores que son priorizados en cada uno, además se reflexionó sobre los mecanismos de aplicación de la Ley Especial Integral para una vida libre de violencia para las mujeres. También se trabajó

con las mujeres sobre técnicas de cuidado y autocuidado, técnicas de relajación y atención en crisis.

Los espacios de capacitación y cuidado fueron muy valorados por las mujeres facilitadoras de grupos de autoayuda, pues les permite reconocer otras experiencias en la facilitación de grupos de autoayuda. Además se fortalece la comunicación con otras mujeres de otros municipios.

Organización de Mujeres Salvadoreñas por la Paz- ORMUSA

**Para comentarios o colaboraciones puede escribirnos a:
comunica@ormusa.org**